臺灣日日新報
本日八頁
臺灣日日新報社
臺北市北門町一丁目一番地
電話（代表）一八〇〇番
（編輯局）一三八〇五番
（營業局）一三八〇四番
定價　一部五錢・一ヶ月前金四十錢・一ヶ月同七十錢・六ヶ月同四圓八十錢・一年前金八圓・日本國內及支那地方郵料不要
廣告　特別紙面一行十五字詰
一般廣告一行二十五字詰
一回　一圓
二回　一圓八十錢
三回　二圓五十錢
四回　三圓
五回　三圓五十錢
六回　四圓
七回　四圓五十錢
八回　五圓
九回　五圓五十錢
十回　六圓
十一回　六圓五十錢
十二回　七圓
十三回　七圓五十錢
十四回　八圓
十五回　八圓五十錢
十六回　九圓
十七回　九圓五十錢
十八回　十圓
十九回　十圓五十錢
二十回　十一圓
二十一回　十一圓五十錢
二十二回　十二圓
二十三回　十二圓五十錢
二十四回　十三圓
二十五回　十三圓五十錢
二十六回　十四圓
二十七回　十四圓五十錢
二十八回　十五圓
二十九回　十五圓五十錢
三十回　十六圓
三十一回　十六圓五十錢
三十二回　十七圓
三十三回　十七圓五十錢
三十四回　十八圓
三十五回　十八圓五十錢
三十六回　十九圓
三十七回　十九圓五十錢
三十八回　二十圓
三十九回　二十圓五十錢
四十回　二十一圓
四十一回　二十一圓五十錢
四十二回　二十二圓
四十三回　二十二圓五十錢
四十四回　二十三圓
四十五回　二十三圓五十錢
四十六回　二十四圓
四十七回　二十四圓五十錢
四十八回　二十五圓
四十九回　二十五圓五十錢
五十回　二十六圓
五十一回　二十六圓五十錢
五十二回　二十七圓
五十三回　二十七圓五十錢
五十四回　二十八圓
五十五回　二十八圓五十錢
五十六回　二十九圓
五十七回　二十九圓五十錢
五十八回　三十圓
五十九回　三十圓五十錢
六十回　三十一圓
六十一回　三十一圓五十錢
六十二回　三十二圓
六十三回　三十二圓五十錢
六十四回　三十三圓
六十五回　三十三圓五十錢
六十六回　三十四圓
六十七回　三十四圓五十錢
六十八回　三十五圓
六十九回　三十五圓五十錢
七十回　三十六圓
七十一回　三十六圓五十錢
七十二回　三十七圓
七十三回　三十七圓五十錢
七十四回　三十八圓
七十五回　三十八圓五十錢
七十六回　三十九圓
七十七回　三十九圓五十錢
七十八回　四十圓
七十九回　四十圓五十錢
八十回　四十一圓
八十一回　四十一圓五十錢
八十二回　四十二圓
八十三回　四十二圓五十錢
八十四回　四十三圓
八十五回　四十三圓五十錢
八十六回　四十四圓
八十七回　四十四圓五十錢
八十八回　四十五圓
八十九回　四十五圓五十錢
九十回　四十六圓
九十一回　四十六圓五十錢
九十二回　四十七圓
九十三回　四十七圓五十錢
九十四回　四十八圓
九十五回　四十八圓五十錢
九十六回　四十九圓
九十七回　四十九圓五十錢
九十八回　五十圓
九十九回　五十圓五十錢
百回　五十一圓
百一回　五十一圓五十錢
百二回　五十二圓
百三回　五十二圓五十錢
百四回　五十三圓
百五回　五十三圓五十錢
百六回　五十四圓
百七回　五十四圓五十錢
百八回　五十五圓
百九回　五十五圓五十錢
百十回　五十六圓
百十一回　五十六圓五十錢
百十二回　五十七圓
百十三回　五十七圓五十錢
百十四回　五十八圓
百十五回　五十八圓五十錢
百十六回　五十九圓
百十七回　五十九圓五十錢
百十八回　六十圓
百十九回　六十圓五十錢
百二十回　六十一圓
百二十一回　六十一圓五十錢
百二十二回　六十二圓
百二十三回　六十二圓五十錢
百二十四回　六十三圓
百二十五回　六十三圓五十錢
百二十六回　六十四圓
百二十七回　六十四圓五十錢
百二十八回　六十五圓
百二十九回　六十五圓五十錢
百三十回　六十六圓
百三十一回　六十六圓五十錢
百三十二回　六十七圓
百三十三回　六十七圓五十錢
百三十四回　六十八圓
百三十五回　六十八圓五十錢
百三十六回　六十九圓
百三十七回　六十九圓五十錢
百三十八回　七十圓
百三十九回　七十圓五十錢
百四十回　七十一圓
百四十一回　七十一圓五十錢
百四十二回　七十二圓
百四十三回　七十二圓五十錢
百四十四回　七十三圓
百四十五回　七十三圓五十錢
百四十六回　七十四圓
百四十七回　七十四圓五十錢
百四十八回　七十五圓
百四十九回　七十五圓五十錢
百五十回　七十六圓
百五十一回　七十六圓五十錢
百五十二回　七十七圓
百五十三回　七十七圓五十錢
百五十四回　七十八圓
百五十五回　七十八圓五十錢
百五十六回　七十九圓
百五十七回　七十九圓五十錢
百五十八回　八十圓
百五十九回　八十圓五十錢
百六十回　八十一圓
百六十一回　八十一圓五十錢
百六十二回　八十二圓
百六十三回　八十二圓五十錢
百六十四回　八十三圓
百六十五回　八十三圓五十錢
百六十六回　八十四圓
百六十七回　八十四圓五十錢
百六十八回　八十五圓
百六十九回　八十五圓五十錢
百七十回　八十六圓
百七十一回　八十六圓五十錢
百七十二回　八十七圓
百七十三回　八十七圓五十錢
百七十四回　八十八圓
百七十五回　八十八圓五十錢
百七十六回　八十九圓
百七十七回　八十九圓五十錢
百七十八回　九十圓
百七十九回　九十圓五十錢
百八十回　九十一圓
百八十一回　九十一圓五十錢
百八十二回　九十二圓
百八十三回　九十二圓五十錢
百八十四回　九十三圓
百八十五回　九十三圓五十錢
百八十六回　九十四圓
百八十七回　九十四圓五十錢
百八十八回　九十五圓
百八十九回　九十五圓五十錢
百九十回　九十六圓
百九十一回　九十六圓五十錢
百九十二回　九十七圓
百九十三回　九十七圓五十錢
百九十四回　九十八圓
百九十五回　九十八圓五十錢
百九十六回　九十九圓
百九十七回　九十九圓五十錢
百九十八回　一百圓
百九十九回　一百圓五十錢
二百回　一百一圓
二百一回　一百一圓五十錢
二百二回　一百二圓
二百三回　一百二圓五十錢
二百四回　一百三圓
二百五回　一百三圓五十錢
二百六回　一百四圓
二百七回　一百四圓五十錢
二百八回　一百五圓
二百九回　一百五圓五十錢
二百十回　一百六圓
二百十一回　一百六圓五十錢
二百十二回　一百七圓
二百十三回　一百七圓五十錢
二百十四回　一百八圓
二百十五回　一百八圓五十錢
二百十六回　一百九圓
二百十七回　一百九圓五十錢
二百十八回　一百十圓
二百十九回　一百十圓五十錢
二百二十回　一百十一圓
二百二十一回　一百十一圓五十錢
二百二十二回　一百十二圓
二百二十三回　一百十二圓五十錢
二百二十四回　一百十三圓
二百二十五回　一百十三圓五十錢
二百二十六回　一百十四圓
二百二十七回　一百十四圓五十錢
二百二十八回　一百十五圓
二百二十九回　一百十五圓五十錢
二百三十回　一百十六圓
二百三十一回　一百十六圓五十錢
二百三十二回　一百十七圓
二百三十三回　一百十七圓五十錢
二百三十四回　一百十八圓
二百三十五回　一百十八圓五十錢
二百三十六回　一百十九圓
二百三十七回　一百十九圓五十錢
二百三十八回　一百二十圓
二百三十九回　一百二十圓五十錢
二百四十回　一百二十一圓
二百四十一回　一百二十一圓五十錢
二百四十二回　一百二十二圓
二百四十三回　一百二十二圓五十錢
二百四十四回　一百二十三圓
二百四十五回　一百二十三圓五十錢
二百四十六回　一百二十四圓
二百四十七回　一百二十四圓五十錢
二百四十八回　一百二十五圓
二百四十九回　一百二十五圓五十錢
二百五十回　一百二十六圓
二百五十一回　一百二十六圓五十錢
二百五十二回　一百二十七圓
二百五十三回　一百二十七圓五十錢
二百五十四回　一百二十八圓
二百五十五回　一百二十八圓五十錢
二百五十六回　一百二十九圓
二百五十七回　一百二十九圓五十錢
二百五十八回　一百三十圓
二百五十九回　一百三十圓五十錢
二百六十回　一百三十一圓
二百六十一回　一百三十一圓五十錢
二百六十二回　一百三十二圓
二百六十三回　一百三十二圓五十錢
二百六十四回　一百三十三圓
二百六十五回　一百三十三圓五十錢
二百六十六回　一百三十四圓
二百六十七回　一百三十四圓五十錢
二百六十八回　一百三十五圓
二百六十九回　一百三十五圓五十錢
二百七十回　一百三十六圓
二百七十一回　一百三十六圓五十錢
二百七十二回　一百三十七圓
二百七十三回　一百三十七圓五十錢
二百七十四回　一百三十八圓
二百七十五回　一百三十八圓五十錢
二百七十六回　一百三十九圓
二百七十七回　一百三十九圓五十錢
二百七十八回　一百四十圓
二百七十九回　一百四十圓五十錢
二百八十回　一百四十一圓
二百八十一回　一百四十一圓五十錢
二百八十二回　一百四十二圓
二百八十三回　一百四十二圓五十錢
二百八十四回　一百四十三圓
二百八十五回　一百四十三圓五十錢
二百八十六回　一百四十四圓
二百八十七回　一百四十四圓五十錢
二百八十八回　一百四十五圓
二百八十九回　一百四十五圓五十錢
二百九十回　一百四十六圓
二百九十一回　一百四十六圓五十錢
二百九十二回　一百四十七圓
二百九十三回　一百四十七圓五十錢
二百九十四回　一百四十八圓
二百九十五回　一百四十八圓五十錢
二百九十六回　一百四十九圓
二百九十七回　一百四十九圓五十錢
二百九十八回　一百五十圓
二百九十九回　一百五十圓五十錢
三百回　一百五十一圓
三百一回　一百五十一圓五十錢
三百二回　一百五十二圓
三百三回　一百五十二圓五十錢
三百四回　一百五十三圓
三百五回　一百五十三圓五十錢
三百六回　一百五十四圓
三百七回　一百五十四圓五十錢
三百八回　一百五十五圓
三百九回　一百五十五圓五十錢
三百十回　一百五十六圓
三百十一回　一百五十六圓五十錢
三百十二回　一百五十七圓
三百十三回　一百五十七圓五十錢
三百十四回　一百五十八圓
三百十五回　一百五十八圓五十錢
三百十六回　一百五十九圓
三百十七回　一百五十九圓五十錢
三百十八回　一百六十圓
三百十九回　一百六十圓五十錢
三百二十回　一百六十一圓
三百二十一回　一百六十一圓五十錢
三百二十二回　一百六十二圓
三百二十三回　一百六十二圓五十錢
三百二十四回　一百六十三圓
三百二十五回　一百六十三圓五十錢
三百二十六回　一百六十四圓
三百二十七回　一百六十四圓五十錢
三百二十八回　一百六十五圓
三百二十九回　一百六十五圓五十錢
三百三十回　一百六十六圓
三百三十一回　一百六十六圓五十錢
三百三十二回　一百六十七圓
三百三十三回　一百六十七圓五十錢
三百三十四回　一百六十八圓
三百三十五回　一百六十八圓五十錢
三百三十六回　一百六十九圓
三百三十七回　一百六十九圓五十錢
三百三十八回　一百七十圓
三百三十九回　一百七十圓五十錢
三百四十回　一百七十一圓
三百四十一回　一百七十一圓五十錢
三百四十二回　一百七十二圓
三百四十三回　一百七十二圓五十錢
三百四十四回　一百七十三圓
三百四十五回　一百七十三圓五十錢
三百四十六回　一百七十四圓
三百四十七回　一百七十四圓五十錢
三百四十八回　一百七十五圓
三百四十九回　一百七十五圓五十錢
三百五十回　一百七十六圓
三百五十一回　一百七十六圓五十錢
三百五十二回　一百七十七圓
三百五十三回　一百七十七圓五十錢
三百五十四回　一百七十八圓
三百五十五回　一百七十八圓五十錢
三百五十六回　一百七十九圓
三百五十七回　一百七十九圓五十錢
三百五十八回　一百八十圓
三百五十九回　一百八十圓五十錢
三百六十回　一百八十一圓
三百六十一回　一百八十一圓五十錢
三百六十二回　一百八十二圓
三百六十三回　一百八十二圓五十錢
三百六十四回　一百八十三圓
三百六十五回　一百八十三圓五十錢
三百六十六回　一百八十四圓
三百六十七回　一百八十四圓五十錢
三百六十八回　一百八十五圓
三百六十九回　一百八十五圓五十錢
三百七十回　一百八十六圓
三百七十一回　一百八十六圓五十錢
三百七十二回　一百八十七圓
三百七十三回　一百八十七圓五十錢
三百七十四回　一百八十八圓
三百七十五回　一百八十八圓五十錢
三百七十六回　一百八十九圓
三百七十七回　一百八十九圓五十錢
三百七十八回　一百九十圓
三百七十九回　一百九十圓五十錢
三百八十回　一百九十一圓
三百八十一回　一百九十一圓五十錢
三百八十二回　一百九十二圓
三百八十三回　一百九十二圓五十錢
三百八十四回　一百九十三圓
三百八十五回　一百九十三圓五十錢
三百八十六回　一百九十四圓
三百八十七回　一百九十四圓五十錢
三百八十八回　一百九十五圓
三百八十九回　一百九十五圓五十錢
三百九十回　一百九十六圓
三百九十一回　一百九十六圓五十錢
三百九十二回　一百九十七圓
三百九十三回　一百九十七圓五十錢
三百九十四回　一百九十八圓
三百九十五回　一百九十八圓五十錢
三百九十六回　一百九十九圓
三百九十七回　一百九十九圓五十錢
三百九十八回　二百圓
三百九十九回　二百圓五十錢
四百回　二百一圓
四百一回　二百一圓五十錢
四百二回　二百二圓
四百三回　二百二圓五十錢
四百四回　二百三圓
四百五回　二百三圓五十錢
四百六回　二百四圓
四百七回　二百四圓五十錢
四百八回　二百五圓
四百九回　二百五圓五十錢
四百十回　二百六圓
四百十一回　二百六圓五十錢
四百十二回　二百七圓
四百十三回　二百七圓五十錢
四百十四回　二百八圓
四百十五回　二百八圓五十錢
四百十六回　二百九圓
四百十七回　二百九圓五十錢
四百十八回　二百十圓
四百十九回　二百十圓五十錢
四百二十回　二百十一圓
四百二十一回　二百十一圓五十錢
四百二十二回　二百十二圓
四百二十三回　二百十二圓五十錢
四百二十四回　二百十三圓
四百二十五回　二百十三圓五十錢
四百二十六回　二百十四圓
四百二十七回　二百十四圓五十錢
四百二十八回　二百十五圓
四百二十九回　二百十五圓五十錢
四百三十回　二百十六圓
四百三十一回　二百十六圓五十錢
四百三十二回　二百十七圓
四百三十三回　二百十七圓五十錢
四百三十四回　二百十八圓
四百三十五回　二百十八圓五十錢
四百三十六回　二百十九圓
四百三十七回　二百十九圓五十錢
四百三十八回　二百二十圓
四百三十九回　二百二十圓五十錢
四百四十回　二百二十一圓
四百四十一回　二百二十一圓五十錢
四百四十二回　二百二十二圓
四百四十三回　二百二十二圓五十錢
四百四十四回　二百二十三圓
四百四十五回　二百二十三圓五十錢
四百四十六回　二百二十四圓
四百四十七回　二百二十四圓五十錢
四百四十八回　二百二十五圓
四百四十九回　二百二十五圓五十錢
四百五十回　二百二十六圓
四百五十一回　二百二十六圓五十錢
四百五十二回　二百二十七圓
四百五十三回　二百二十七圓五十錢
四百五十四回　二百二十八圓
四百五十五回　二百二十八圓五十錢
四百五十六回　二百二十九圓
四百五十七回　二百二十九圓五十錢
四百五十八回　二百三十圓
四百五十九回　二百三十圓五十錢
四百六十回　二百三十一圓
四百六十一回　二百三十一圓五十錢
四百六十二回　二百三十二圓
四百六十三回　二百三十二圓五十錢
四百六十四回　二百三十三圓
四百六十五回　二百三十三圓五十錢
四百六十六回　二百三十四圓
四百六十七回　二百三十四圓五十錢
四百六十八回　二百三十五圓
四百六十九回　二百三十五圓五十錢
四百七十回　二百三十六圓
四百七十一回　二百三十六圓五十錢
四百七十二回　二百三十七圓
四百七十三回　二百三十七圓五十錢
四百七十四回　二百三十八圓
四百七十五回　二百三十八圓五十錢
四百七十六回　二百三十九圓
四百七十七回　二百三十九圓五十錢
四百七十八回　二百四十圓
四百七十九回　二百四十圓五十錢
四百八十回　二百四十一圓
四百八十一回　二百四十一圓五十錢
四百八十二回　二百四十二圓
四百八十三回　二百四十二圓五十錢
四百八十四回　二百四十三圓
四百八十五回　二百四十三圓五十錢
四百八十六回　二百四十四圓
四百八十七回　二百四十四圓五十錢
四百八十八回　二百四十五圓
四百八十九回　二百四十五圓五十錢
四百九十回　二百四十六圓
四百九十一回　二百四十六圓五十錢
四百九十二回　二百四十七圓
四百九十三回　二百四十七圓五十錢
四百九十四回　二百四十八圓
四百九十五回　二百四十八圓五十錢
四百九十六回　二百四十九圓
四百九十七回　二百四十九圓五十錢
四百九十八回　二百五十圓
四百九十九回　二百五十圓五十錢
五百回　二百五十一圓
五百一回　二百五十一圓五十錢
五百二回　二百五十二圓
五百三回　二百五十二圓五十錢
五百四回　二百五十三圓
五百五回　二百五十三圓五十錢
五百六回　二百五十四圓
五百七回　二百五十四圓五十錢
五百八回　二百五十五圓
五百九回　二百五十五圓五十錢
五百十回　二百五十六圓
五百十一回　二百五十六圓五十錢
五百十二回　二百五十七圓
五百十三回　二百五十七圓五十錢
五百十四回　二百五十八圓
五百十五回　二百五十八圓五十錢
五百十六回　二百五十九圓
五百十七回　二百五十九圓五十錢
五百十八回　二百六十圓
五百十九回　二百六十圓五十錢
五百二十回　二百六十一圓
五百二十一回　二百六十一圓五十錢
五百二十二回　二百六十二圓
五百二十三回　二百六十二圓五十錢
五百二十四回　二百六十三圓
五百二十五回　二百六十三圓五十錢
五百二十六回　二百六十四圓
五百二十七回　二百六十四圓五十錢
五百二十八回　二百六十五圓
五百二十九回　二百六十五圓五十錢
五百三十回　二百六十六圓
五百三十一回　二百六十六圓五十錢
五百三十二回　二百六十七圓
五百三十三回　二百六十七圓五十錢
五百三十四回　二百六十八圓
五百三十五回　二百六十八圓五十錢
五百三十六回　二百六十九圓
五百三十七回　二百六十九圓五十錢
五百三十八回　二百七十圓
五百三十九回　二百七十圓五十錢
五百四十回　二百七十一圓
五百四十一回　二百七十一圓五十錢
五百四十二回　二百七十二圓
五百四十三回　二百七十二圓五十錢
五百四十四回　二百七十三圓
五百四十五回　二百七十三圓五十錢
五百四十六回　二百七十四圓
五百四十七回　二百七十四圓五十錢
五百四十八回　二百七十五圓
五百四十九回　二百七十五圓五十錢
五百五十回　二百七十六圓
五百五十一回　二百七十六圓五十錢
五百五十二回　二百七十七圓
五百五十三回　二百七十七圓五十錢
五百五十四回　二百七十八圓
五百五十五回　二百七十八圓五十錢
五百五十六回　二百七十九圓
五百五十七回　二百七十九圓五十錢
五百五十八回　二百八十圓
五百五十九回　二百八十圓五十錢
五百六十回　二百八十一圓
五百六十一回　二百八十一圓五十錢
五百六十二回　二百八十二圓
五百六十三回　二百八十二圓五十錢
五百六十四回　二百八十三圓
五百六十五回　二百八十三圓五十錢
五百六十六回　二百八十四圓
五百六十七回　二百八十四圓五十錢
五百六十八回　二百八十五圓
五百六十九回　二百八十五圓五十錢
五百七十回　二百八十六圓
五百七十一回　二百八十六圓五十錢
五百七十二回　二百八十七圓
五百七十三回　二百八十七圓五十錢
五百七十四回　二百八十八圓
五百七十五回　二百八十八圓五十錢
五百七十六回　二百八十九圓
五百七十七回　二百八十九圓五十錢
五百七十八回　二百九十圓
五百七十九回　二百九十圓五十錢
五百八十回　二百九十一圓
五百八十一回　二百九十一圓五十錢
五百八十二回　二百九十二圓
五百八十三回　二百九十二圓五十錢
五百八十四回　二百九十三圓
五百八十五回　二百九十三圓五十錢
五百八十六回　二百九十四圓
五百八十七回　二百九十四圓五十錢
五百八十八回　二百九十五圓
五百八十九回　二百九十五圓五十錢
五百九十回　二百九十六圓
五百九十一回　二百九十六圓五十錢
五百九十二回　二百九十七圓
五百九十三回　二百九十七圓五十錢
五百九十四回　二百九十八圓
五百九十五回　二百九十八圓五十錢
五百九十六回　二百九十九圓
五百九十七回　二百九十九圓五十錢
五百九十八回　三百圓
五百九十九回　三百圓五十錢
六百回　三百一圓
六百一回　三百一圓五十錢
六百二回　三百二圓
六百三回　三百二圓五十錢
六百四回　三百三圓
六百五回　三百三圓五十錢
六百六回　三百四圓
六百七回　三百四圓五十錢
六百八回　三百五圓
六百九回　三百五圓五十錢
六百十回　三百六圓
六百十一回　三百六圓五十錢
六百十二回　三百七圓
六百十三回　三百七圓五十錢
六百十四回　三百八圓
六百十五回　三百八圓五十錢
六百十六回　三百九圓
六百十七回　三百九圓五十錢
六百十八回　三百十圓
六百十九回　三百十圓五十錢
六百二十回　三百十一圓
六百二十一回　三百十一圓五十錢
六百二十二回　三百十二圓
六百二十三回　三百十二圓五十錢
六百二十四回　三百十三圓
六百二十五回　三百十三圓五十錢
六百二十六回　三百十四圓
六百二十七回　三百十四圓五十錢
六百二十八回　三百十五圓
六百二十九回　三百十五圓五十錢
六百三十回　三百十六圓
六百三十一回　三百十六圓五十錢
六百三十二回　三百十七圓
六百三十三回　三百十七圓五十錢
六百三十四回　三百十八圓
六百三十五回　三百十八圓五十錢
六百三十六回　三百十九圓
六百三十七回　三百十九圓五十錢
六百三十八回　三百二十圓
六百三十九回　三百二十圓五十錢
六百四十回　三百二十一圓
六百四十一回　三百二十一圓五十錢
六百四十二回　三百二十二圓
六百四十三回　三百二十二圓五十錢
六百四十四回　三百二十三圓
六百四十五回　三百二十三圓五十錢
六百四十六回　三百二十四圓
六百四十七回　三百二十四圓五十錢
六百四十八回　三百二十五圓
六百四十九回　三百二十五圓五十錢
六百五十回　三百二十六圓
六百五十一回　三百二十六圓五十錢
六百五十二回　三百二十七圓
六百五十三回　三百二十七圓五十錢
六百五十四回　三百二十八圓
六百五十五回　三百二十八圓五十錢
六百五十六回　三百二十九圓
六百五十七回　三百二十九圓五十錢
六百五十八回　三百三十圓
六百五十九回　三百三十圓五十錢
六百六十回　三百三十一圓
六百六十一回　三百三十一圓五十錢
六百六十二回　三百三十二圓
六百六十三回　三百三十二圓五十錢
六百六十四回　三百三十三圓
六百六十五回　三百三十三圓五十錢
六百六十六回　三百三十四圓
六百六十七回　三百三十四圓五十錢
六百六十八回　三百三十五圓
六百六十九回　三百三十五圓五十錢
六百七十回　三百三十六圓
六百七十一回　三百三十六圓五十錢
六百七十二回　三百三十七圓
六百七十三回　三百三十七圓五十錢
六百七十四回　三百三十八圓
六百七十五回　三百三十八圓五十錢
六百七十六回　三百三十九圓
六百七十七回　三百三十九圓五十錢
六百七十八回　三百四十圓
六百七十九回　三百四十圓五十錢
六百八十回　三百四十一圓
六百八十一回　三百四十一圓五十錢
六百八十二回　三百四十二圓
六百八十三回　三百四十二圓五十錢
六百八十四回　三百四十三圓
六百八十五回　三百四十三圓五十錢
六百八十六回　三百四十四圓
六百八十七回　三百四十四圓五十錢
六百八十八回　三百四十五圓
六百八十九回　三百四十五圓五十錢
六百九十回　三百四十六圓
六百九十一回　三百四十六圓五十錢
六百九十二回　三百四十七圓
六百九十三回　三百四十七圓五十錢
六百九十四回　三百四十八圓
六百九十五回　三百四十八圓五十錢
六百九十六回　三百四十九圓
六百九十七回　三百四十九圓五十錢
六百九十八回　三百五十圓
六百九十九回　三百五十圓五十錢
七百回　三百五十一圓
七百一回　三百五十一圓五十錢
七百二回　三百五十二圓
七百三回　三百五十二圓五十錢
七百四回　三百五十三圓
七百五回　三百五十三圓五十錢
七百六回　三百五十四圓
七百七回　三百五十四圓五十錢
七百八回　三百五十五圓
七百九回　三百五十五圓五十錢
七百十回　三百五十六圓
七百十一回　三百五十六圓五十錢
七百十二回　三百五十七圓
七百十三回　三百五十七圓五十錢
七百十四回　三百五十八圓
七百十五回　三百五十八圓五十錢
七百十六回　三百五十九圓
七百十七回　三百五十九圓五十錢
七百十八回　三百六十圓
七百十九回　三百六十圓五十錢
七百二十回　三百六十一圓
七百二十一回　三百六十一圓五十錢
七百二十二回　三百六十二圓
七百二十三回　三百六十二圓五十錢
七百二十四回　三百六十三圓
七百二十五回　三百六十三圓五十錢
七百二十六回　三百六十四圓
七百二十七回　三百六十四圓五十錢
七百二十八回　三百六十五圓
七百二十九回　三百六十五圓五十錢
七百三十回　三百六十六圓
七百三十一回　三百六十六圓五十錢
七百三十二回　三百六十七圓
七百三十三回　三百六十七圓五十錢
七百三十四回　三百六十八圓
七百三十五回　三百六十八圓五十錢
七百三十六回　三百六十九圓
七百三十七回　三百六十九圓五十錢
七百三十八回　三百七十圓
七百三十九回　三百七十圓五十錢
七百四十回　三百七十一圓
七百四十一回　三百七十一圓五十錢
七百四十二回　三百七十二圓
七百四十三回　三百七十二圓五十錢
七百四十四回　三百七十三圓
七百四十五回　三百七十三圓五十錢
七百四十六回　三百七十四圓
七百四十七回　三百七十四圓五十錢
七百四十八回　三百七十五圓
七百四十九回　三百七十五圓五十錢
七百五十回　三百七十六圓
七百五十一回　三百七十六圓五十錢
七百五十二回　三百七十七圓
七百五十三回　三百七十七圓五十錢
七百五十四回　三百七十八圓
七百五十五回　三百七十八圓五十錢
七百五十六回　三百七十九圓
七百五十七回　三百七十九圓五十錢
七百五十八回　三百八十圓
七百五十九回　三百八十圓五十錢
七百六十回　三百八十一圓
七百六十一回　三百八十一圓五十錢
七百六十二回　三百八十二圓
七百六十三回　三百八十二圓五十錢
七百六十四回　三百八十三圓
七百六十五回　三百八十三圓五十錢
七百六十六回　三百八十四圓
七百六十七回　三百八十四圓五十錢
七百六十八回　三百八十五圓
七百六十九回　三百八十五圓五十錢
七百七十回　三百八十六圓
七百七十一回　三百八十六圓五十錢
七百七十二回　三百八十七圓
七百七十三回　三百八十七圓五十錢
七百七十四回　三百八十八圓
七百七十五回　三百八十八圓五十錢
七百七十六回　三百八十九圓
七百七十七回　三百八十九圓五十錢
七百七十八回　三百九十圓
七百七十九回　三百九十圓五十錢
七百八十回　三百九十一圓
七百八十一回　三百九十一圓五十錢
七百八十二回　三百九十二圓
七百八十三回　三百九十二圓五十錢
七百八十四回　三百九十三圓
七百八十五回　三百九十三圓五十錢
七百八十六回　三百九十四圓
七百八十七回　三百九十四圓五十錢
七百八十八回　三百九十五圓
七百八十九回　三百九十五圓五十錢
七百九十回　三百九十六圓
七百九十一回　三百九十六圓五十錢
七百九十二回　三百九十七圓
七百九十三回　三百九十七圓五十錢
七百九十四回　三百九十八圓
七百九十五回　三百九十八圓五十錢
七百九十六回　三百九十九圓
七百九十七回　三百九十九圓五十錢
七百九十八回　四百圓
七百九十九回　四百圓五十錢
八百回　四百一圓
八百一回　四百一圓五十錢
八百二回　四百二圓
八百三回　四百二圓五十錢
八百四回　四百三圓
八百五回　四百三圓五十錢
八百六回　四百四圓
八百七回　四百四圓五十錢
八百八回　四百五圓
八百九回　四百五圓五十錢
八百十回　四百六圓
八百十一回　四百六圓五十錢
八百十二回　四百七圓
八百十三回　四百七圓五十錢
八百十四回　四百八圓
八百十五回　四百八圓五十錢
八百十六回　四百九圓
八百十七回　四百九圓五十錢
八百十八回　四百十圓
八百十九回　四百十圓五十錢
八百二十回　四百十一圓
八百二十一回　四百十一圓五十錢
八百二十二回　四百十二圓
八百二十三回　四百十二圓五十錢
八百二十四回　四百十三圓
八百二十五回　四百十三圓五十錢
八百二十六回　四百十四圓
八百二十七回　四百十四圓五十錢
八百二十八回　四百十五圓
八百二十九回　四百十五圓五十錢
八百三十回　四百十六圓
八百三十一回　四百十六圓五十錢
八百三十二回　四百十七圓
八百三十三回　四百十七圓五十錢
八百三十四回　四百十八圓
八百三十五回　四百十八圓五十錢
八百三十六回　四百十九圓
八百三十七回　四百十九圓五十錢
八百三十八回　四百二十圓
八百三十九回　四百二十圓五十錢
八百四十回　四百二十一圓
八百四十一回　四百二十一圓五十錢
八百四十二回　四百二十二圓
八百四十三回　四百二十二圓五十錢
八百四十四回　四百二十三圓
八百四十五回　四百二十三圓五十錢
八百四十六回　四百二十四圓
八百四十七回　四百二十四圓五十錢
八百四十八回　四百二十五圓
八百四十九回　四百二十五圓五十錢
八百五十回　四百二十六圓
八百五十一回　四百二十六圓五十錢
八百五十二回　四百二十七圓
八百五十三回　四百二十七圓五十錢
八百五十四回　四百二十八圓
八百五十五回　四百二十八圓五十錢
八百五十六回　四百二十九圓
八百五十七回　四百二十九圓五十錢
八百五十八回　四百三十圓
八百五十九回　四百三十圓五十錢
八百六十回　四百三十一圓
八百六十一回　四百三十一圓五十錢
八百六十二回　四百三十二圓
八百六十三回　四百三十二圓五十錢
八百六十四回　四百三十三圓
八百六十五回　四百三十三圓五十錢
八百六十六回　四百三十四圓
八百六十七回　四百三十四圓五十錢
八百六十八回　四百三十五圓
八百六十九回　四百三十五圓五十錢
八百七十回　四百三十六圓
八百七十一回　四百三十六圓五十錢
八百七十二回　四百三十七圓
八百七十三回　四百三十七圓五十錢
八百七十四回　四百三十八圓
八百七十五回　四百三十八圓五十錢
八百七十六回　四百三十九圓
八百七十七回　四百三十九圓五十錢
八百七十八回　四百四十圓
八百七十九回　四百四十圓五十錢
八百八十回　四百四十一圓
八百八十一回　四百四十一圓五十錢
八百八十二回　四百四十二圓
八百八十三回　四百四十二圓五十錢
八百八十四回　四百四十三圓
八百八十五回　四百四十三圓五十錢
八百八十六回　四百四十四圓
八百八十七回　四百四十四圓五十錢
八百八十八回　四百四十五圓
八百八十九回　四百四十五圓五十錢
八百九十回　四百四十六圓
八百九十一回　四百四十六圓五十錢
八百九十二回　四百四十七圓
八百九十三回　四百四十七圓五十錢
八百九十四回　四百四十八圓
八百九十五回　四百四十八圓五十錢
八百九十六回　四百四十九圓
八百九十七回　四百四十九圓五十錢
八百九十八回　四百五十圓
八百九十九回　四百五十圓五十錢
九百回　四百五十一圓
九百一回　四百五十一圓五十錢
九百二回　四百五十二圓
九百三回　四百五十二圓五十錢
九百四回　四百五十三圓
九百五回　四百五十三圓五十錢
九百六回　四百五十四圓
九百七回　四百五十四圓五十錢
九百八回　四百五十五圓
九百九回　四百五十五圓五十錢
九百十回　四百五十六圓
九百十一回　四百五十六圓五十錢
九百十二回　四百五十七圓
九百十三回　四百五十七圓五十錢
九百十四回　四百五十八圓
九百十五回　四百五十八圓五十錢
九百十六回　四百五十九圓
九百十七回　四百五十九圓五十錢
九百十八回　四百六十圓
九百十九回　四百六十圓五十錢
九百二十回　四百六十一圓
九百二十一回　四百六十一圓五十錢
九百二十二回　四百六十二圓
九百二十三回　四百六十二圓五十錢
九百二十四回　四百六十三圓
九百二十五回　四百六十三圓五十錢
九百二十六回　四百六十四圓
九百二十七回　四百六十四圓五十錢
九百二十八回　四百六十五圓
九百二十九回　四百六十五圓五十錢
九百三十回　四百六十六圓
九百三十一回　四百六十六圓五十錢
九百三十二回　四百六十七圓
九百三十三回　四百六十七圓五十錢
九百三十四回　四百六十八圓
九百三十五回　四百六十八圓五十錢
九百三十六回　四百六十九圓
九百三十七回　四百六十九圓五十錢
九百三十八回　四百七十圓
九百三十九回　四百七十圓五十錢
九百四十回　四百七十一圓
九百四十一回　四百七十一圓五十錢
九百四十二回　四百七十二圓
九百四十三回　四百七十二圓五十錢
九百四十四回　四百七十三圓
九百四十五回　四百七十三圓五十錢
九百四十六回　四百七十四圓
九百四十七回　四百七十四圓五十錢
九百四十八回　四百七十五圓
九百四十九回　四百七十五圓五十錢
九百五十回　四百七十六圓
九百五十一回　四百七十六圓五十錢
九百五十二回　四百七十七圓
九百五十三回　四百七十七圓五十錢
九百五十四回　四百七十八圓
九百五十五回　四百七十八圓五十錢
九百五十六回　四百七十九圓
九百五十七回　四百七十九圓五十錢
九百五十八回　四百八十圓
九百五十九回　四百八十圓五十錢
九百六十回　四百八十一圓
九百六十一回　四百八十一圓五十錢
九百六十二回　四百八十二圓
九百六十三回　四百八十二圓五十錢
九百六十四回　四百八十三圓
九百六十五回　四百八十三圓五十錢
九百六十六回　四百八十四圓
九百六十七回　四百八十四圓五十錢
九百六十八回　四百八十五圓
九百六十九回　四百八十五圓五十錢
九百七十回　四百八十六圓
九百七十一回　四百八十六圓五十錢
九百七十二回　四百八十七圓
九百七十三回　四百八十七圓五十錢
九百七十四回　四百八十八圓
九百七十五回　四百八十八圓五十錢
九百七十六回　四百八十九圓
九百七十七回　四百八十九圓五十錢
九百七十八回　四百九十圓
九百七十九回　四百九十圓五十錢
九百八十回　四百九十一圓
九百八十一回　四百九十一圓五十錢
九百八十二回　四百九十二圓
九百八十三回　四百九十二圓五十錢
九百八十四回　四百九十三圓
九百八十五回　四百九十三圓五十錢
九百八十六回　四百九十四圓
九百八十七回　四百九十四圓五十錢
九百八十八回　四百九十五圓
九百八十九回　四百九十五圓五十錢
九百九十回　四百九十六圓
九百九十一回　四百九十六圓五十錢
九百九十二回　四百九十七圓
九百九十三回　四百九十七圓五十錢
九百九十四回　四百九十八圓
九百九十五回　四百九十八圓五十錢
九百九十六回　四百九十九圓
九百九十七回　四百九十九圓五十錢
九百九十八回　五百圓
九百九十九回　五百圓五十錢
一千回　五百一圓
一千一回　五百一圓五十錢
一千二回　五百二圓
一千三回　五百二圓五十錢
一千四回　五百三圓
一千五回　五百三圓五十錢
一千六回　五百四圓
一千七回　五百四圓五十錢
一千八回　五百五圓
一千九回　五百五圓五十錢
一千十回　五百六圓
一千十一回　五百六圓五十錢
一千十二回　五百七圓
一千十三回　五百七圓五十錢
一千十四回　五百八圓
一千十五回　五百八圓五十錢
一千十六回　五百九圓
一千十七回　五百九圓五

蔣の回訓を待たず
要求全部承認か
支那一流のかけ引きをやめて
汪精衛漸く決意

（天津二日發電通）確聞するに汪精衛氏は何應欽の報告に基く我方の要求を全部承認する旨回答して來た、然るに蔣介石氏からは未だ何等の回訓なしと言つてゐるが右は蔣介石氏の排日意識を如實に語るものとして注目の要ありとされてゐる

事態は再び緊張
何應欽が手心を加へて
回訓を仰いだ事が判る

【北平二日發電通】三十日何應欽から土肥原に提出した回答文に對し一日正午何應欽の回訓があつたが、右は何應欽が一應纏めた案を加へて回訓せるもので、これに依るもその内容は我方を滿足せしむるに足らぬものと見られ、軍隊は再び緊張の度を加へんとして來た

現地で善處
國府の方針

【南京一日發電通】國民政府は二日午後臨時緊急中央政治會議を開き、北支問題解決後策を協議の結果、取敢ず河北省政府主席に委員長の意思を傳達することに決定し一兩日中に發令することとなつた

【南京一日發電通】國民政府は二日發表を以て何應欽を軍事委員會北平分會委員長に任命し、北支問題解決後の對日外交の全面的調整の任に當らしめ、六月十日前後北支視察の爲北平に赴かしむることとなつた

【北平二日發電通】宋哲元が何應欽から手渡された回答文は左の如し

一、滿洲國獨立運動の取締
二、親日滿政策
三、無線電臺及び航空路の設置
四、特殊貨物の輸入促進
五、排日分子の取締
六、冀察政務委員會の組織變更
七、冀東保安隊の編入
八、察東非武裝地帶の撤廢
九、中央軍の河北省撤退

右回答文に對し何應欽は更に左の如き回訓を與へた

一、滿洲國獨立運動の取締に關しては中央は既に實行しつゝあり
二、親日滿政策に關しては中央は既に實行しつゝあり
三、無線電臺及び航空路の設置に關しては中央は既に實行しつゝあり
四、特殊貨物の輸入促進に關しては中央は既に實行しつゝあり
五、排日分子の取締に關しては中央は既に實行しつゝあり
六、冀察政務委員會の組織變更に關しては中央は既に實行しつゝあり
七、冀東保安隊の編入に關しては中央は既に實行しつゝあり
八、察東非武裝地帶の撤廢に關しては中央は既に實行しつゝあり
九、中央軍の河北省撤退に關しては中央は既に實行しつゝあり

右回訓に對し宋哲元は更に左の如き回答文を提出した

一、滿洲國獨立運動の取締に關しては中央の命令を嚴守し實行しつゝあり
二、親日滿政策に關しては中央の命令を嚴守し實行しつゝあり
三、無線電臺及び航空路の設置に關しては中央の命令を嚴守し實行しつゝあり
四、特殊貨物の輸入促進に關しては中央の命令を嚴守し實行しつゝあり
五、排日分子の取締に關しては中央の命令を嚴守し實行しつゝあり
六、冀察政務委員會の組織變更に關しては中央の命令を嚴守し實行しつゝあり
七、冀東保安隊の編入に關しては中央の命令を嚴守し實行しつゝあり
八、察東非武裝地帶の撤廢に關しては中央の命令を嚴守し實行しつゝあり
九、中央軍の河北省撤退に關しては中央の命令を嚴守し實行しつゝあり

右回答文に對し何應欽は更に左の如き回訓を與へた

一、滿洲國獨立運動の取締に關しては中央は既に實行しつゝあるとは言へ未だ充分ではない
二、親日滿政策に關しては中央は既に實行しつゝあるとは言へ未だ充分ではない
三、無線電臺及び航空路の設置に關しては中央は既に實行しつゝあるとは言へ未だ充分ではない
四、特殊貨物の輸入促進に關しては中央は既に實行しつゝあるとは言へ未だ充分ではない
五、排日分子の取締に關しては中央は既に實行しつゝあるとは言へ未だ充分ではない
六、冀察政務委員會の組織變更に關しては中央は既に實行しつゝあるとは言へ未だ充分ではない
七、冀東保安隊の編入に關しては中央は既に實行しつゝあるとは言へ未だ充分ではない
八、察東非武裝地帶の撤廢に關しては中央は既に實行しつゝあるとは言へ未だ充分ではない
九、中央軍の河北省撤退に關しては中央は既に實行しつゝあるとは言へ未だ充分ではない

于は斷乎罷免
張學良、宋子文を賴みとして
于は辭任勸告を拒絶

【南京二日發電通】國民政府は一日午後臨時緊急中央政治會議を開き、北支問題解決後策を協議の結果、取敢ず河北省政府主席に委員長の意思を傳達することに決定し一兩日中に發令することとなつた

【天津一日發電通】于藤主任問題に關し

余個人としてはどうでもよいが東北軍全般に影響するので學良とも協議の結果でなければ回答出來ぬ

と國者を通じ今明日中に北平軍分會に發令することとなつた

【北平二日發電通】于委員長が何應欽から于主任辭職の件を聞き驚いて直ちに張學良、宋子文を招き對策を協議した結果、于は辭任勸告を拒絶し張學良、宋子文を通じ

辭職は斷じて許さぬ

と强硬に申入れたので何應欽は更に

于主任の辭職は中央の意思ではない

と回答した

十日前後に
漢口で巨頭會議
右か左か假面をぬいで
對日策の確立を期す

【漢口一日發電通】共產黨中の兩介石氏は目下成都に在り、北支問題に關し南京政府當局から逐一報告に接してゐるが從來北支當局對日の態度のみならず今回の事件に依り日支外交の全面的調整の必要に迫られる事となつたので六月十日前後漢口に歸還、在漢幹部と

余個人としてはどうでもよいが東北軍全般に影響するので學良とも協議の結果でなければ回答出來ぬ

と國者を通じ今明日中に北平軍分會に發令することとなつた

【北平二日發電通】于委員長が何應欽から于主任辭職の件を聞き驚いて直ちに張學良、宋子文を招き對策を協議した結果、于は辭任勸告を拒絶し張學良、宋子文を通じ

辭職は斷じて許さぬ

と强硬に申入れたので何應欽は更に

于主任の辭職は中央の意思ではない

と回答した

漠然たる回訓
具體的指示を缺く

【上海一日發通】國聞するに重慶に在る兩介石氏は三十一日發國民政府當局に對し北支に關する事項は于委員の辭任なる重要人とも關連ある事故愼重なる考慮の上改めて回答するやうとの回訓を發したとの事なるが右回訓は具體的指示を缺き漠然たるものなりと觀測されてゐる

蔣團長が
黃氏を訪問

【東京一日發同盟】上海特電

【南京一日發電通】國聞するに蔣介石氏は二十一日發國民政府當局に對し北支に關する事項は于委員の辭任なる重要人とも關連ある事故愼重なる考慮の上改めて回答するやうとの回訓を發したとの事なるが右回訓は具體的指示を缺き漠然たるものなりと觀測されてゐる

蔣團長が
黃氏を訪問

【東京一日發同盟】上海特電

【南京一日發電通】國聞するに蔣介石氏は二十一日發國民政府當局に對し北支に關する事項は于委員の辭任なる重要人とも關連ある事故愼重なる考慮の上改めて回答するやうとの回訓を發したとの事なるが右回訓は具體的指示を缺き漠然たるものなりと觀測されてゐる

平津市黨部
指導員總辭職
中央の態度に
憤慨し

【天津一日發電通】平津市黨部指導員は一日午後一時より緊急會議を開き、中央の北支に對する態度を憤慨し、全員總辭職することに決した

平津市黨部
指導員總辭職
中央の態度に
憤慨し

【天津一日發電通】平津市黨部指導員は一日午後一時より緊急會議を開き、中央の北支に對する態度を憤慨し、全員總辭職することに決した

富士山頂に飜る海軍旗
世界一の高所

富士山頂に飜る海軍旗

有吉大使に
外相が訓令
日支關係打開につき

【東京二日發】廣田外相は駐支公使館の統制強化の爲今後の支那に對する重要事項は有吉大使に一應協議の上決定することとし、有吉大使歸任後の日支關係打開に關する意見を徵するとともに、三日有吉大使の歸任を待つて、三日有吉大使の歸任を待つて、三日有吉大使の歸任を待つて

親鸞聖人 (225)

吉川英治 作　山村耕花 畫

女人篇

手長猿 (七)

四郎は自分が世に認められない大願の張本人であることを忘れて、ひとりとしてゐるのである。然るに今夜の相手に対して、自分の眼さえ対して一向認めないのみか、自分を目して、愛慾だといひ、正義者だといひ、邪人だといふ。

これには、天城の四郎たる者の沽券はない。假は假にされたよりも大きな侮辱を感じて、いちいち腹のことばに腹が立つた。こととはすべて自分を軽蔑するものであると取って、

「ずかずかしい奴」

と最後には大股を踏んで、腕にも、肩にも、怒りの筋肉にもりを持ち、全身を見上げる感覚を示した。

「それ、殺してこい」

手下へ共へ顎を指って、四郎は再び顎を軽蔑した。

善信、顎の姿たり部からは何の表情もあらはれなかった。四郎との二間二客がやをと、駆手が牛眼にさぐだけのことだつた。敢らかつて丈夫へなだれ込んだ手下たちは、やがて肥つて来て、顎の顎の部を担ぬ手顎を見出して来たけであつた。金はなかつたけれど、その顎の強弾は、四郎の参るがなり強さをたらしい。

「きには、かういふ代物があるからだ」

と続けてゐた、そしてすぐ、

「引き揚げよう。そこいらの物を、引っ担いで先へ出ろ」

とめした。

手下たちは、各々顎手顎につけて本堂の外へ出た。四郎は、しかしかけた足を回し、最後の言葉をたいた。

「善善、また来るぞ」

とは人間の出来がちがふ、四の五はよいから、金を出せ」

「この無住にひとしい寺院に、貢金があらうわけはない」

「ぞ顎するぞ」

「やすまでするがよ」

「それ、殺してこい」

手下へ共へ顎を指って、四郎は再び顎を軽蔑した。

善信、顎の姿たり部からは何の表情もあらはれなかった。四郎との二間二客がやをと、駆手が牛眼にさぐだけのことだつた。敢らかつて丈夫へなだれ込んだ手下たちは、やがて肥つて来て、顎の顎の部を担ぬ手顎を見出して来たけであつた。金はなかつたけれど、その顎の強弾は、四郎の参るがなり強さをたらしい。

「きには、かういふ代物があるからだ」

と続けてゐた、そしてすぐ、

「引き揚げよう。そこいらの物を、引っ担いで先へ出ろ」

とめした。

手下たちは、各々顎手顎につけて本堂の外へ出た。四郎は、しかしかけた足を回し、最後の言葉をたいた。

「善善、また来るぞ」

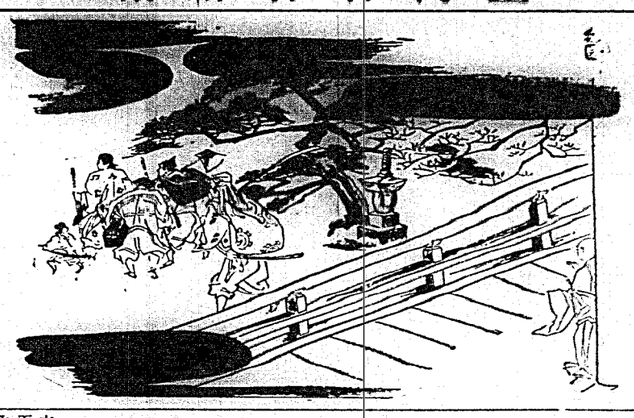

そこに

顎の冷酷性として、敢顎を導く時の早さこそは眼にもとまらないほど敏捷であつた。顎顎へ出たと思ふと、四郎の顎も、手下共の顎も、谷間の風に巻かれて姿もろとも消してしまふ。

先刻から四郎の根もあはずに善の性の眼にうくんでゐた尊有は、四顎をみこでるやうな眼でそれを見送つてゐた。

顎の やうな絶後の顔に対して顎の向けた眼しには春の風のやうに笑つてゐた。

「女人篇」

「オオ、双善るのよい」

「よん……親鸞みのつよい男だ人よあらうに、僧のやうな人間に女の顔顎をに含められたのが彼の災難、一生恥生、つき顎つて金をぎびるものと観念してあけよ」

「よい顎顎ちやいつかはこの寺からぬ待顎に、法の顎が吹くであらうぞ」

「また顎言を吐いてゐやがる。おれの顔を侮辱とおかしたが、敬も顎めかしたその侮顎を、ぬき捨てて、凡下は凡下なりに世を送つたほうが、すんと気が楽だらうぜ。

ははは、顎に敬は遊さまだが、僧の顎文を生きた人間へあらたかな検業の証なのだ。……とれ、たい、表へ張り出ひとしたから、今夜に八幡の顎城に育つて、その検業の後に、顎顎顎の顎でも聞かうぢやないか。おとなしく

とれ、たい、表へ張り出ひとしたから、今夜に八幡の顎城に育つて、その検業の後に、顎顎顎の顎でも聞かうぢやないか。おとなしく

佛蘭西の政變と注目さるゝ法貨政策

法切下を機に世界爲替市場の第二次混亂招來懸念さる

【東京第二日發本社特電】フランス新内閣の登場如何に拠らずフランの利下落については避け得られない可能でないかと見られてゐる、その切下率については現在我が貨幣銀行局に於て研究中であるが、噂によれば二割五分乃至二割五分程度ではフラン切下後において果して安定的態勢を保ち得るか、換言すればフランの金価値によつて世界に於ける金の基礎を持つ通貨なき際、国際為替たる法幣、他の三者が如何に安定的バランスに置かれて行くかにあり、若しフランの低落政策が採用されるが如きことあれば、此際英国為替市場は

△英蘭銀行外国為替課長談　仏国の為替問題は仏国内部の問題であつて英国としては何等関知するところでない、仏国の為替問題は仏国内部の問題であつて英国としては何等関知するところでない

△ロンドン銀行家談　

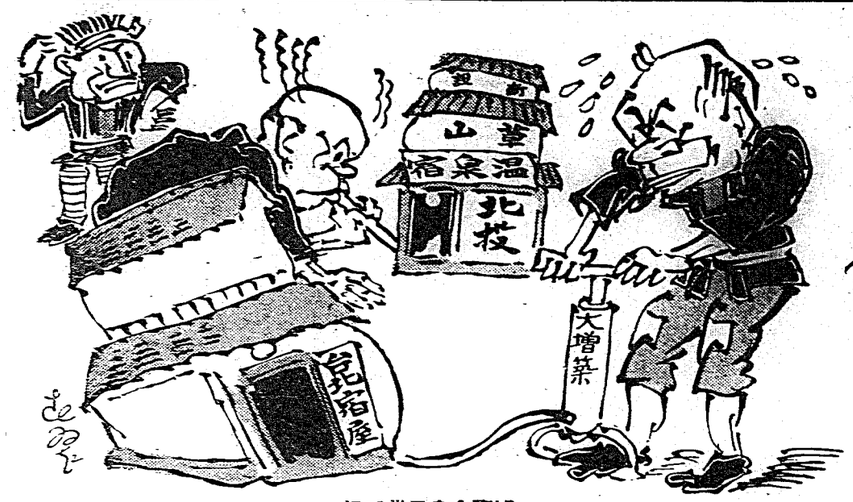

博覽會を目當てに

すでンるるてれは行が混算度にん盛。でん込見を秋今

雨か風か

折角の一つの祝も別れ〳〵になり
新築(業)祝に出掛けるものもある
さても不安な政海上
陸笠クラゲばかりはこのところユラリ〳〵だ

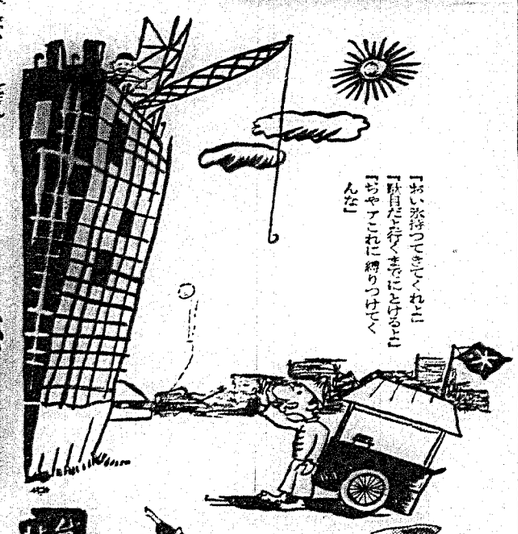

「おい汽車つてきてくれよ」
「駄目だよ行くまでにとけるよ」
「ちやつてこれに縛りつけてくんな」

調和美

「ネエいいでしょうあいさの記念に新トキモセよ」

浴水海と家生衛

「ナけたつた」度何は度温の水海とーエ」笑き若
「ねてべ調かのいなけいに坊んお は下以度何」 尽き若

景風夏初

「よい 蚤きにんう」おい君にかばんさメト」
「しうど又やりそ」
「ねでんるくがり取金指発今」

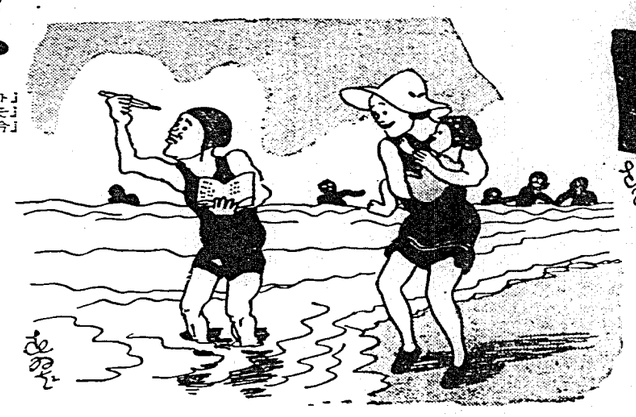

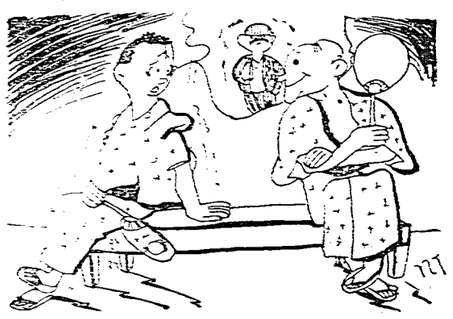

柔い人は無用

「強い人間一即ちの上に胡坐をかゐんとといふことがありますか」
白坊「アクセない人は弱んな時にかたで表に出かつてるよ」

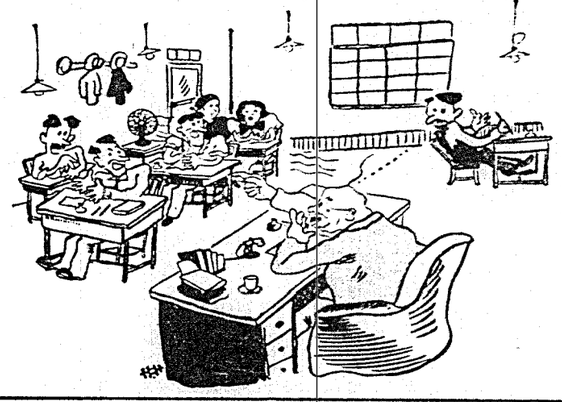

「コラ！わしの時る時に無断で坐かはるなと云つてるのにどうしたわけなのだ わかるか、オーン」

思ひ出

くまの母「あの子の持つてるのなアに坊ぢやうね」
くまの母「あれかい、アイスキャンデーと云ふものだよ、それにつけた割箸の様な棒を お口と歩いた時のことだよ」
くまの母「あ然思出たわ、とても楽しかつたわね」

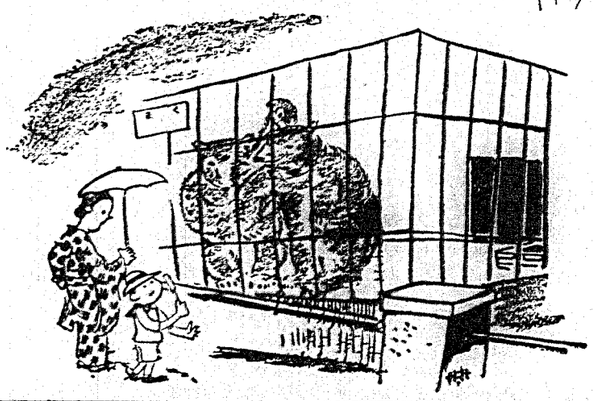

面膚髮之

○ミツワ石鹸

純正雪文、以酒精溶解至透明、因無遊離脂肪、故不溷濁、又因無混雜物、故不見沈留渣滓。再用「フエノールフタレイン」（國產見付大賞牌印）細驗其遊離亞爾加里時、仍毫無反應者、正所謂純正雪文也、

我國人皮膚粗澁、皮脂分泌量亦多、尤尚黑漆毛髮之風者、當其洗滌用何雪文、切不可止因化學上謂純正雪文、立斷其適否耳。

○ミツワ石鹸

不唯稱謂化學上純正雪文、尚具備有左列諸性狀。

一、確有溫雅芳香。

一、能生出極細泡沫、作用穩和、於洗滌時決不留殘雪文底碎。

一、含有適度溶解性、浸水易解、而無中途溶崩之慮。

實於各家庭、浴室用化粧用、俱合我國人用以洗滌皮膚毛髮等、最宜衛生、眞可節省之理想的實用品也

○ミツワ石鹸有德用大形 三塊匣、六塊匣、一打匣三種

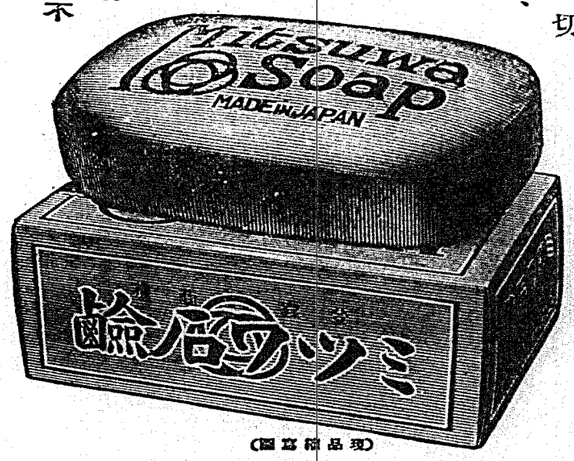

（現品縮寫圖）

○ミツワ石鹸
欲圖品質愈佳不遑餘力日夜攻頭於科學的研究諸技術家主要各位
理學博士 小平 醫民
醫學士 河村正雄民
工學博士 三宅大郎民
工學士 野中正夫民

サーワ白粉
トモエ石鹸
ミツワ家庭藥
ミツワ煉齒磨
ミツワ椿油（ミツワ印）
肝油ドロップス
ミツワスキートワイン
ミツワホワイトワイン
ミツワスキートレッドワイン

封台灣各處均以格外勉强從命致所直向
啟商行賜顧訂購爲荷

發賣元 登錄商號 丸見屋商店
臺北市榮町一丁目
電話漢花(代表番號)四〇〇三番 四四〇八番 六一一番

合名會社 德昌商行
臺北市入船町一丁目
電話一一三九番 四五五五番
長春支店一一六五番 電話(ト)又は(上)

天使

(第七回)

横光利一　(94)

宮田重雄畫

八の八

健雄が寝床から出ると、良子が這入つた。彼はひとりになると、変れのまま手紙をして、縦になつた。まだそんなに遠くまで来たとは思はなかつたが、東京を離れて二度夜もたつと、彼は物になるやうな思ひを、感じてゐるのであらうか。

健雄は、この自分の気持ちが、自分にもわからないのであつた。ただ、延ばせるだけは、延ばしていきたい、とさう思つただけではないか、淋しく良子もさうだらう。

けれども、健雄は、良子に良子に受けた約束を思ふと、最早良子は、遠慮に絶縁を宣ねて、良子と結婚しないでゐるわけにはならぬと思つた。

「これは、男の意地だ。どんなに良子を愛しやうとも、断じて変する態は出来ぬ」

とかう健雄は決心した。

「いいお嫁ね」

良子は湯から上つて来ると、見違へるほど美しくなつて来た。今までは、良子は化粧をしたことがなかつたから、彼女の美しさはいつも同じであつた。しかし、今の良子は、整人に化粧をしたせいか、着物縞らしい調さは少しもなく、只管の清潔の感の貴品が、どこともなく漲れて、おほどかにゆつたりと落ちつき現つた。あでやかさは、嬢にはた輝くばかりの美しさであつた。

健雄は、しばらくぼんやりとして、良子を眺めやるのだが、これには困つたことになつたと、あんうろたへながらも、良子を抱き寄せた。

良子は湯から上つて来ると、見違へるほど美しくなつて来た。今までは、良子は化粧をしたことがなかつたから、彼女の美しさはいつも同じであつた。しかし、今の良子は、整人に化粧をしたせいか、着物縞らしい調さは少しもなく、只管の清潔の感の貴品が、どこともなく漲れて、おほどかにゆつたりと落ちつき現つた。あでやかさは、嬢にはた輝くばかりの美しさであつた。

健雄は、しばらくぼんやりとして、良子を眺めやるのだが、これには困つたことになつたと、あんうろたへながらも、良子を抱き寄せた。

二人が寝室へ這つたのは、十時すぎであつた。寝室へ上ると、もう床が二つ連れてのべてあつた。

「これはいけない」

とかう健雄は笑つて云つた。彼はすぐお茶を呼んで、寝室へ自分の寝床を運ばせた。

女中は不思議さうな顔をしてゐたが、さほれるままに、床を寝室へ敷きかへた。

二人が寝室へ這つたのは、十時すぎであつた。寝室へ上ると、もう床が二つ連れてのべてあつた。

「これはいけない」

とかう健雄は笑つて云つた。彼はすぐお茶を呼んで、寝室へ自分の寝床を運ばせた。

女中は不思議さうな顔をしてゐたが、さほれるままに、床を寝室へ敷きかへた。

ラヂオ

午前の部

【六・〇〇】國の標準、ラヂオ體操、今日のお天氣のお知らせ…臺北觀測所發表

【七・三〇】臺灣日日新報社發表

【八・〇〇】時報（東京）

【九・三〇】臺灣日日新報社發表

【一〇・一〇】臺北觀測所發表（臺北）鈴木臺三郎

【一一・〇〇】臺北放送局發表（臺北）臺北市役所提供　臺北市の衛生施設の概要（第二回）公衆衛生の話（第二回）公衆衛生の話（第二回）公衆衛生の話

レート水白粉

レート水白粉
アブラ肌の方がおつけになりましてもムラにならず、アレ肌の方にでもムラにならず、アレ肌の方にでも自然にノビて美麗美しくつき、而も微かにノビて美麗美しくつき、而もすがすがしい感じ清新な化粧をなさいます。香気は淡雅なつかしい芳香はお肌のしめくし、其の魅力を増すでありませう。キメ細かに程へまた化粧水の効果も勿論そなへてゐます。

化粧品界の新女王として

豪華な包装と
スマートな瓶形と
優れた
美白作用と
近代味溢るゝ
豊富な色調と
なつかしい
甘美な佳香を以て
レートの
新装三品は
皆さまの前に……
デビューしました。

初夏から盛夏への
清新ハツラツの淡化粧料
レートの新装品三種

近代化粧の最も優れた天使としてレートの
三品は生れました。
淡化粧には、新装レートの水白粉と粉白粉
化粧には、レートメリーが御愛
用下さい。
スピード化粧には
いつれも近代的な豪華、華麗な包装、スマ
トな瓶形を持つばかりでなく、美白作用
清新で、モダーン味豊かな
優れ、化粧作用清新で、モダーン味豊かな
各種の色調が整へられてゐます。
レートクレーム、レート固煉同様……新装
レートの、水白粉、粉白粉、スピード化粧
料のレートメリーを御愛用下さい。

レート水白粉　〒0.30
レート粉白粉　〒0.25
レート水白粉　〒0.20

レート粉白粉
美白作用と
近代味溢るゝ
豊富な色調と
なつかしい
甘美な佳香を以て
レートの
新装三品は
皆さまの前に……
デビューしました。

レート水白粉　新装品
レート淡白粉
色……透きとおる様な淡い薄ベニ色
肌色……日本人の肌色にカラの化粧に
肌色
オークル

レートメリーの流行色
白……生れつきの白さそのまゝ
肌色……透きとおる様な淡い薄ベニ色
オークル……近代美容のカラシ化粧に

レートメリー
肌をやさしなびつく色を白くし、色を白くしつゝ肌を潤ひ、つけたと見ばね美しい美化粧がさはめて簡単に仕上る美感美肌美白料です。化粧崩れのお肌にもよくフキ、化粧くづれしません。本化の主婦方、女学生、家庭婦人など各階級婦人方に最も愛用せられて居ります。

東京　平尾賛平商店

寶の海底から
初漁、珊瑚一萬圓
試驗船の報告は上々吉
ただ基隆船の漁場荒しが懸念

【昭公一日發電】澎湖珊瑚の有望なる發見に基き、總督府殖產局水產課の試驗船大榮丸は、去る廿七日午前十時第一回試驗から馬公に於ける關係官民の出迎を受けて歸航したが今回は漁獲大體の報告を聞くに、一日の試驗漁場は銀嶼丸を基點とし、南方約十浬の海上に於て、一回の作業であつたが、漁獲高は銀嶼丸と合計して、珊瑚約一萬圓、其他鮫、鰹、鰆、鯖、鰺、鰤、鯛、鰈、鰹、鰯、鰹、鰹、鰹

北華惡化謠言百出
財政部長邀銀行家
懇其防止財界動搖

上海一日電。財政部長孔祥熙氏。因北華事態惡化謠言百出。一日午後。邀宋子文以下主要銀行家七名。參集自宅。懇其防止財界動搖。安定人心。及銀行界之善後云。

河北首席
于學忠罷免

南京一日電。國民政府。一日午後。開臨時緊急中央政治會議。協議北滿問題善後策。決定罷免河北省政府首席于學忠氏。

學忠專恃張宋合作
欲陷汪黃氏等

北平一日電。于學忠氏。被何應欽氏勸辭河北省主席。而指為絕對。乃基學良與宋子文合作之政治的背景。乘北華同題機會。欲陷汪精衛黃第一派於苦境。我軍當局。此點嚴重監視之云。

遭遇匪賊
我軍追擊之

秦皇二日電。東遊道檀仁撫匪行軍中之水原聯隊所屬下村連山團部隊。三十一日午前十一時。遇古墜本溪縣賽馬集東北五里城門溝附近一帶之匪賊三百名。敵從東南潰走。同部隊更追擊中。此戰關神奈川縣步兵二等兵三岳秋三戰死。四名負傷。

反滿言動被拘
嚴重抗議

滿洲里一日電。外蒙代表欲參列滿蒙會議。三十日到著。而涉破從業員朱哇里。作反滿的言動。被當局嚴重監視之云。

對日方針
從來有誤

上海一日電。北華非態。最近中國外交部當局。我某官憲。具述國民政府行中之一貫對日方針。認定從來對日方針。有誤據。南京政府。決非欲與日本構釁。希望速回復兩國關係。仍如今回暴露失態。致日本激憤者。乃因北華及日本其他中國官憲。對中央之報告。從來重要點有誤據。中央對日方針。亦有遺憾之點。故希此等之點速改。誠意迅速。解決今回事件。稱今後策云。

法國平價
斷不切下

巴里一日電。新減相開洋氏。一日招集大藏省首腦官吏。作就任演說。席上如今回暴落失態。致日本激憤者。乃因北華及日本其他中國官憲。對中央之報告。從來重要點有誤據。中央對日方針。亦有遺憾之點。故希此等之點速改。誠意迅速。解決今回事件。稱今後策云。

臺鐵對中央鐵道省
交涉旅客運賃折減
內臺間減二成參加週遊券

交通局鐵道部。乘臺博機會。欲補從來連絡缺陷之處。先欲改正列車時刻。今回更對中央鐵道省。提案折衝。欲使從來連絡缺陷之處。先欲改正列車時刻。今回更對中央鐵道省。提案折衝。欲使從來連絡缺陷之處。先欲改正列車時刻。

一、內、鮮、滿間。施行中之個人往復旅客運賃。減二成制度。希適用于本島往復之個人旅客。

二、內、鮮、滿間。現在施行中之周遊券制度。希加入本島。而臺內間亦希設同制度。

右第一案。俱變雖望實現。永業者。集于某處。就永井仲買人大騷。是晚八時。賣改為十錢。

臺中州起卸賣氷價七錢
仲買人開大會反對

臺中州下氷價及協定問題。由州當局作成協定案。按起卸價一貫七錢。賣三十錢。通告于仲買人。對賣改為十錢。

對日方針
從來有誤
望速回滿解決

上海一日電。北華非態。最近中國外交部當局。我某官憲。具述國民政府行中之一貫對日方針。認定從來對日方針。有誤據。南京政府。決非欲與日本構釁。希望速回復兩國關係。仍如今回暴露失態。致日本激憤者。乃因北華及日本其他中國官憲。對中央之報告。從來重要點有誤據。中央對日方針。亦有遺憾之點。故希此等之點速改。誠意迅速。解決今回事件。稱今後策云。

法國平價
斷不切下

巴里一日電。新減相開洋氏。一日招集大藏省首腦官吏。作就任演說。席上如今回暴落失態。致日本激憤者。乃因北華及日本其他中國官憲。對中央之報告。從來重要點有誤據。中央對日方針。亦有遺憾之點。故希此等之點速改。誠意迅速。解決今回事件。稱今後策云。

臺鐵對中央鐵道省
交涉旅客運賃折減
內臺間減二成參加週遊券

交通局鐵道部。乘臺博機會。欲補從來連絡缺陷之處。先欲改正列車時刻。今回更對中央鐵道省。提案折衝。欲使從來連絡缺陷之處。先欲改正列車時刻。

一、內、鮮、滿間。施行中之個人往復旅客運賃。減二成制度。希適用于本島往復之個人旅客。

二、內、鮮、滿間。現在施行中之周遊券制度。希加入本島。而臺內間亦希設同制度。

右第一案。俱變雖望實現。永業者。集于某處。就永井仲買人大騷。是晚八時。賣改為十錢。

臺中州起卸賣氷價七錢
仲買人開大會反對

臺中州下氷價及協定問題。由州當局作成協定案。按起卸價一貫七錢。賣三十錢。通告于仲買人。對賣改為十錢。

林陸相視察
黑河國境

齊々哈爾一日電。林陸相一日視察大黑河國境及駐屯部隊。午後三時四十分抵齊々哈爾。視察駐屯部隊。在齊々哈爾旅館。開日滿官民招待晚餐會。

宛家再變成親家
聘金詐取和解息事
將差就錯之應急解決

東石郡朴子街下竹園王倘雖被李黃二人拐誘。此之娼妓。倘有神士納之為妾之個王老龜。與同庄許西元之女許氏水萍訂婚。於去二十四日。彩輿欲迎之人處門。李輿而返。被王告訴許家許取聘金一百。後經東石郡司法係究問。英如男家王倘之侄王老龜。執意欲收留許家許氏水萍作伯父主倘。亦無女何。蓋以老龜意見。許氏女各名稱其實云。

臺中州起卸賣氷價七錢
仲買人開大會反對

臺中州下氷價及協定問題。由州當局作成協定案。按起卸價一貫七錢。賣三十錢。通告于仲買人。對賣改為十錢